10.1 Подготовка к установке

- Извлеките устройство из упаковки.
- Удалите все упаковочные материалы, включая основание из пенопласта, и храните их в недоступном для детей месте. При открытии упаковки на пакете и дверце можно увидеть капли воды. Это нормальное явление, вызванное заводскими испытаниями с использованием воды.

Примечание: Утилизация упаковки

Храните все упаковочные материалы в недоступном для детей месте и утилизируйте их безопасным для окружающей среды образом.

10.2 Инструкция по установке вставки дна (не обязательна к установке).

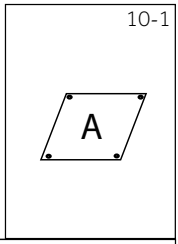

При вскрытии упаковки, вы обнаружите защитную вставку дна стиральной машины (A рис. 10-1).
Вставка используется для снижения уровня шума во время работы стиральной машины.
1. Полностью распакуйте стиральную машину.
2. Аккуратно положите стиральную машину на заднюю стенку.
3. Открутите 4 ножки стиральной машины (необходим ключ 16мм) (рис. 10-2 вид. 2).
4. Возьмите защитную вставку дна и совместите её отверстия с отверстиями для ножек стиральной машины.
5. Придерживая вставку, закрутите ножки стиральной машины через отверстия вставки дна стиральной машины (рис. 10-2 вид. 3).
6. Аккуратно верните стиральную машину в исходное положение.

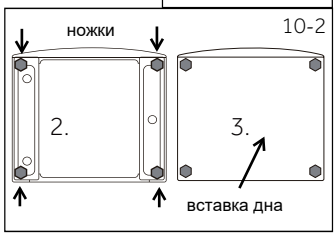

10.3 Удаление транспортировочных болтов

Транспортировочные болты предназначены для фиксации антивибрационных компонентов внутри устройства во время транспортировки, чтобы предотвратить внутренние повреждения.

1. Снимите заднюю крышку (при необходимости) (рис. 10-3).

2. Удалите все 4 транспортировочных болта на задней стенке, а также резиновые уплотнители и пластиковые проставки (A) со внутренней стороны машины (рис. 10-4).

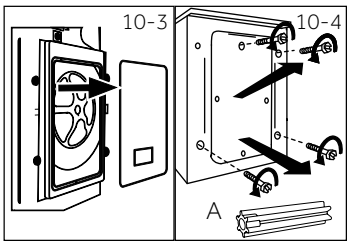

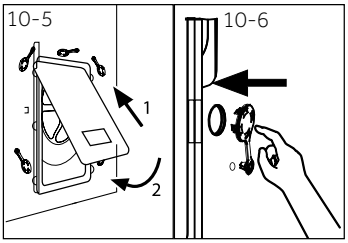

3. Заново установите заднюю крышку, вставив её в два отверстия, обращённых выступающей частью наружу (рис. 10-5).
4. Вставьте заглушки в оставшиеся отверстия (рис.10-6).

Примечание: Хранение транспортировочных болтов

Храните транспортировочные болты в надежном месте для последующего использования. Перед каждым перемещением устройства устанавливайте эти болты.

10.4 Перемещение устройства

Если стиральную машину необходимо переместить в другое место, заново установите транспортировочные болты, чтобы предотвратить повреждения:

1. Снимите заглушки.
2. Снимите заднюю крышку.
3. Вставьте пластиковые проставки с резиновыми уплотнителями и транспортировочные болты.
4. Затяните болты ключом.
5. Установите на место заднюю крышку.

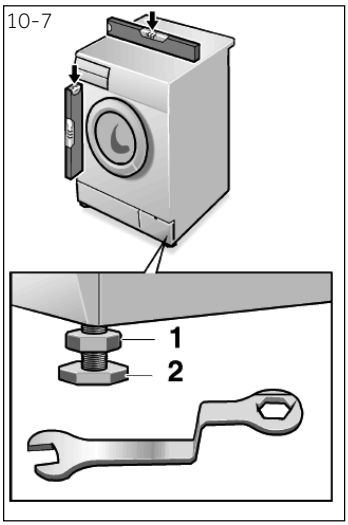

10.5 Выравнивание устройства

Отрегулируйте все ножки (рис. 10-7) для достижения абсолютного горизонтального положения. Этим минимизируется вибрация и, следовательно, шум во время работы. Этим также снижается износ стиральной машины. Для выравнивания рекомендуется использовать спиртовой уровень. Пол должен быть максимально твердым и ровным.

1. Ослабьте контргайку (1) с помощью гаечного ключа (размер ключа 16мм).
2. Отрегулируйте высоту вращением ножки (2).
3. Затяните контргайку (1) относительно корпуса.

10.6 Соединение для слива воды

Используйте шланг для слива воды надлежащим образом. Свободный конец сливного шланга должен находиться на высоте не более 100 см от пола.

ВНИМАНИЕ!

- Не откручивайте держатель шланга на задней стенке. Если сливной шланг не закреплён на задней стенке, стиральная машина будет постоянно сливать воду во время работы.
- Сливной шланг нельзя погружать в воду, он должен быть надёжно закреплён и герметичен.

Возможны следующие подключения:

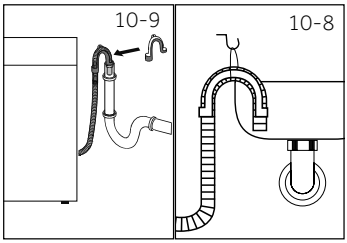

10.6.1 Слив из шланга в раковину

- Подвесьте сливной шланг с помощью U-образной опоры на край раковины соответствующего размера (рис. 10-8).
- Обеспечьте надлежащую фиксацию U-образной опоры, предотвращающую сливной шланг от соскальзывания.

10.6.2 Слив из шланга в канализацию

- Внутренний диаметр трубы стояка с вентиляционным отверстием должен быть не менее 40 мм.
- Поместите конец сливного шланга в канализационную трубу на глубину до 80 мм.
- Подсоедините U-образную опору и надёжно закрепите её (рис. 10-9).

10.6.3 Слив из шланга в соединение раковины

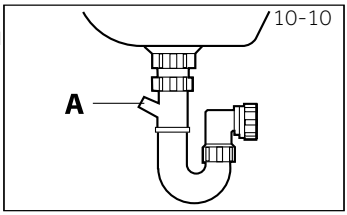

- Соединение должно находиться над сифоном
- Втулочное соединение обычно закрыто накладкой (A). Ее следует удалить, чтобы предотвратить любые нарушения (рис. 10-10).
- Закрепите сливной шланг хомутом.

ВНИМАНИЕ!

Сливной шланг нельзя растягивать. При необходимости увеличения длины шланга свяжитесь с отделом послепродажного обслуживания.

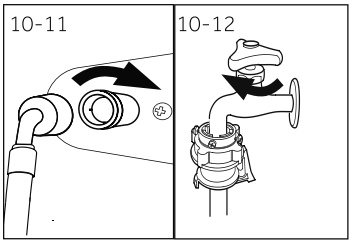

10.7 Подключение к источнику пресной воды

Убедитесь, что уплотнительные прокладки установлены.

1. Подсоедините заливной шланг изогнутым концом к стиральной машине (рис. 10-11). Затяните винтовое соединение вручную.
2. Другой конец подсоедините к крану подачи воды с резьбой 3/4" (рис. 10-12).

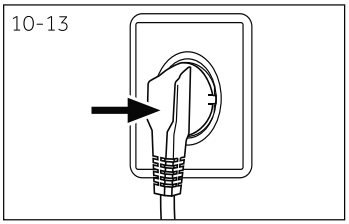

10.8 Подключение к источнику питания

Перед каждым подключением проверьте, что:

- источник питания, розетка и предохранитель соответствуют заводской табличке.
- розетка заземлена, дополнительные разветвители или удлинители не используются.
- вилка и розетка строго соответствуют друг другу.

Вставьте вилку в розетку (рис. 10-13).

ВНИМАНИЕ!

- Используйте только прилагаемый комплект шлангов для подключения.
- Никогда не используйте старые комплекты шлангов.
- Подсоединяйте шланг подачи воды только к системе холодного водоснабжения.
- Всегда убеждайтесь в том, что все соединения (кабель электропитания, сливной и заливной шланги) плотные, сухие и не пропускают воду.
- Следите за тем, чтобы эти части никогда не были раздавлены, перегнуты или скручены.
- Во избежание опасности повреждённый кабель электропитания должен быть заменён сервисным агентом (см. гарантийный талон).