11 – Установка

11.1 Подготовка к установке

- Извлеките устройство из упаковки.
- Удалите все упаковочные материалы, включая основание из пенопласта, и храните их в недоступном для детей месте. При открытии упаковки на пакете и дверце можно увидеть капли воды. Это нормальное явление, вызванное заводскими испытаниями с использованием воды.

Примечание: Утилизация упаковки

Храните все упаковочные материалы в недоступном для детей месте и утилизируйте их безопасным для окружающей среды образом.

11.2 Инструкция по установке вставки дна (не обязательна к установке).

При вскрытии упаковки, вы обнаружите защитную вставку дна стиральной машины (A рис. 11-1).

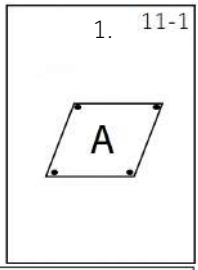

Вставка используется для снижения уровня шума во время работы стиральной машины.

1. Полностью распакуйте стиральную машину.
2. Аккуратно положите стиральную машину на заднюю стенку.
3. Открутите 4 ножки стиральной машины (необходим ключ 16мм) (рис. 11-2 вид. 2).
4. Возьмите защитную вставку дна и совместите её отверстия с отверстиями для ножек стиральной машины.
5. Придерживая вставку, закрутите ножки стиральной машины через отверстия вставки дна стиральной машины (рис. 11-2 вид. 3).
6. Аккуратно верните стиральную машину в исходное положение.

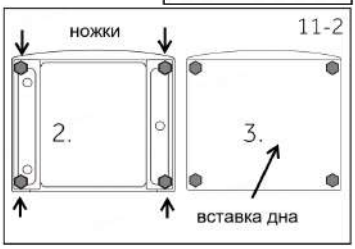

11.3 Удаление транспортировочных болтов

Транспортировочные болты предназначены для фиксации антивибрационных компонентов внутри устройства во время транспортировки, чтобы предотвратить внутренние повреждения.

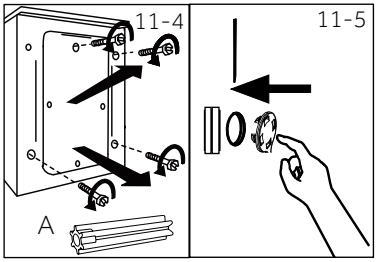

1. Удалите все 4 транспортировочных болта на задней стенке, а также резиновые уплотнители и пластиковые проставки (A) со внутренней стороны машины (рис. 11-4).

2. Вставьте в отверстия заглушки (рис. 11-5).

Примечание: Хранение транспортировочных болтов

Храните транспортировочные болты в надёжном месте для последующего использования. Перед каждым перемещением устройства устанавливайте эти болты.

11.4 Перемещение устройства

Если стиральную машину необходимо переместить в другое место, заново установите транспортировочные болты, чтобы предотвратить повреждения:

1. Снимите заглушки.
2. Снимите заднюю крышку.
3. Вставьте пластиковые проставки с резиновыми уплотнителями и транспортировочные болты.
4. Затяните болты ключом.
5. Установите на место заднюю крышку.

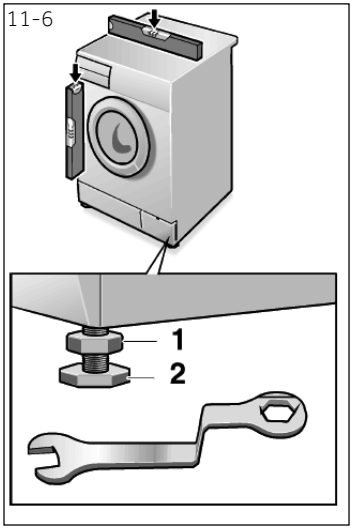

11.5 Выравнивание устройства

Отрегулируйте все ножки (рис. 11-6) для достижения абсолютного горизонтального положения. Этим минимизируется вибрация и, следовательно, шум во время работы. Этим также снижается износ стиральной машины. Для выравнивания рекомендуется использовать спиртовой уровень. Пол должен быть максимально твердым и ровным.

1. Ослабьте контргайку (1) с помощью гаечного ключа (размер ключа 16мм).
2. Отрегулируйте высоту вращением ножки (2).
3. Затяните контргайку (1) относительно корпуса.

11.6 Соединение для слива воды

Используйте шланг для слива воды надлежащим образом. Свободный конец сливного шланга должен находиться на высоте от 80 до 100 см от пола. Не откручивайте держатель шланга на задней стенке.

ВНИМАНИЕ!

▶Для подключения используйте только комплект шлангов, входящий в комплект поставки.

▶ Никогда не используйте старые комплекты шлангов повторно!

▶ Подключайте только к системе подачи холодной воды.

▶ Перед подключением проверьте, чистая ли вода.

Возможны следующие подключения:

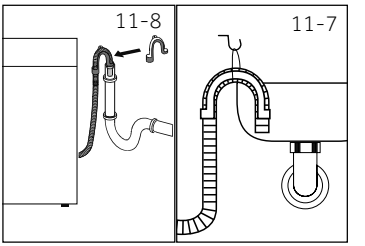

11.6.1 Слив из шланга в раковину

- Подвесьте сливной шланг с помощью U-образной опоры на край раковины соответствующего размера (рис. 11-7).
- Обеспечьте надлежащую фиксацию U-образной опоры, предотвращающую сливной шланг от соскальзывания.

11.6.2 Слив из шланга в канализацию

- Внутренний диаметр трубы стояка с вентиляционным отверстием должен быть не менее 40 мм.
- Поместите конец сливного шланга в канализационную трубу на глубину до 80 мм.
- Подсоедините U-образную опору и надежно закрепите ее (рис. 11-8).

11.6.3 Слив из шланга в соединение раковины

- Соединение должно находиться над сифоном
- Втулочное соединение обычно закрыто накладкой (A). Ее следует удалить, чтобы предотвратить любые нарушения (рис. 11-9).
- Закрепите сливной шланг хомутом.

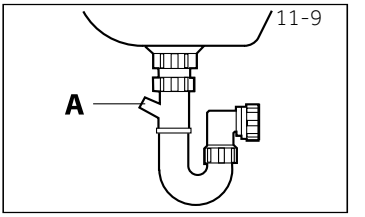

▶ Сливной шланг не должен быть погружен в воду, должен быть надёжно закреплён и не иметь протечек. Если сливной шланг расположен на земле или если труба находится на высоте менее 80 см, стиральная машина будет непрерывно сливать воду во время наполнения.

▶ Сливной шланг нельзя растягивать. При необходимости увеличения длины шланга свяжитесь с отделом послепродажного обслуживания.

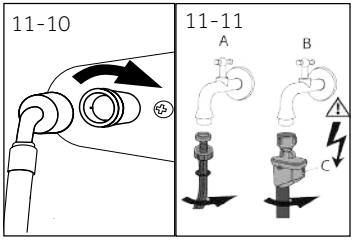

11.7 Подключение к системе холодного водоснабжения

Убедитесь, что прокладки установлены.
1. Подсоедините шланг подачи воды изогнутым концом к машине (рис. 11-10). Затяните винтовое соединение вручную.
2. Другой конец подсоедините к крану подачи воды с резьбой 3/4" (рис. 11-11).

Примечание: Система антипротечки

Некоторые модели оборудованы шлангом подачи воды с системой антипротечки (B) (рис.11-11) . Система антипротечки предохраняет от повреждений, вызванных водой, автоматически отключая подачу воды в случае повреждения шланга. На её срабатывание указывает красная метка (C). Такой шланг необходимо заменить.

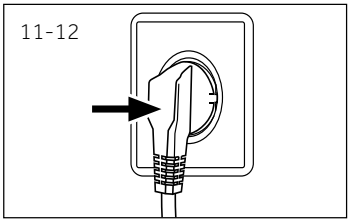

11.8 Подключение к источнику электропитания

Перед каждым подключением проверьте:

- источник питания, розетку и предохранитель на соответствие табличке с паспортными данными.
- розетка заземлена и не имеет дополнительных разъёмов или удлинителя;
  вилка и розетка строго соответствуют друг другу.
  Вставьте вилку в розетку (рис. 11-12).

ВНИМАНИЕ!

- ► Присоединяйте шланг подачи только к системе холодного водоснабжения.
- ► Всегда следите за тем, чтобы все соединения (источник питания, сливной шланг и шланг подачи воды) были прочными, сухими и не протекали!
- ► Следите за тем, чтобы эти детали не были повреждены, перегнуты или перекручены.
- ► Если кабель питания повреждён, сервисный агент (см. гарантийный талон) должен заменить его во избежание опасных ситуаций.

Примечание: Гигиена

После каждой установки или после длительного перерыва в использовании стиральной машины и для регулярного технического обслуживания необходимо запустить программу "Очистка барабана" без загрузки с небольшим количеством моющего средства в отсеке для моющих средств с специальным средством для очистки стиральной машины от возможных загрязнений.